خلأ قانونی برای مجازات کودک آزاران نداریم

مشاور معاون حقوقی قوه قضاییه با اشاره به موفقیت دستگاه قضا در برخورد با عاملان کودک آزاری گفت: در پرونده آتنا اصلاحی مجازات قانونی لازم اعمال خواهد شد. علی کاظمی گفت: «در قانون مجازات اسلامی مقررات مفصلی در خصوص جرایمی که تحت عنوان آزارهای جنسی شناخته می‌شود در نظر گرفته شده که این موارد با توجه به دستورات اسلام در چارچوب مجازات‌های حدی آورده شده است؛ در پرونده‌هایی مثل قتل آتنا اصلاحی اگر قضات بر اساس بینه شرعی به اقناع وجدانی برسند که تجاوز ارتکاب یافته است، مجازات‌های بسیار سنگینی برای مرتکب در نظر گرفته شده است و اینگونه نیست که مجازات متناسب وجود نداشته باشد.

سرخط خبرها

- **معاون مبارزه با جرایم جنایی پلیس آگاهی تهران بزرگ از دستگیری مردی که در جریان یک نزاع خانوادگی اقدام به قتل برادرزنش کرده و جسدش را در جاجرود رها کرده بود، خبر داد.** تسنیم
- **سقوط یک دستگاه اتوبوس به داخل دره‌ای در منطقه «کشمیر تحت کنترل هند» جان دست‌کم ۱۶ تن را گرفت.** فارس
- **سازمان پزشکی قانونی اعلام کرد: در ۱۵ سال گذشته بیش از ۱۸ هزار تن به دلیل غرق شدگی کشته شدند که در این بین در سال ۹۴ با ۸۷۹ تن فوتی شاهد کمترین فوتی‌ها به دلیل غرق شدگی بودیم.** ایرنا
- **بارندگی شدید و سیل در ایالت آسام در شمال شرق هند باعث کشته شدن ۶۰ نفر شد و زندگی یک میلیون و ۷۰۰ هزار نفر را نیز تحت تاثیر قرار داد.** ایرنا

سرباز وظیفه، سه هم خدمتی‌اش را کشت

خبرگزاری صداوسیما | یک سرباز وظیفه پادگان آمادگاه آبیک عصر دیروز هم خدمتی‌های خود را به رگبار بست. بر اثر این تیراندازی سه سرباز جان خود را از دست دادند و شش نفر دیگر زخمی و به بیمارستان ولیعصر(عج) آبیک منتقل شدند. گفته می‌شود، سرباز ضارب پس از تیراندازی اقدام به خودزنی کرده که به علت وخامت حال شدید، وی به بیمارستان شهید رجایی قزوین منتقل شده است. شنیده‌ها حاکی است که سرباز ضارب به علت آنچه گفته می‌شود که با درخواست انتقالی وی موافقت نشده، اقدام به تیراندازی کرده است. شهریور سال گذشته نیز در کانون اصلاح و تربیت یاسوج سربازی در آسایشگاه به سمت سه سرباز دیگر شلیک کرد و سه نفر را کشت.

واکنش مطهری به حادثه مترو

علی مطهری در مطلبی در اینستاگرام خود با عنوان «لزوم تشویق سه جوانمرد» نوشت: «حادثه ایستگاه متروی شهرری که طی آن یک روحانی مصدوم و ضارب شرور کشته شد سه تشویق را ضروری ساخته است، تشویق دو جوانی که به کمک روحانی مظلوم شتافتند و بی‌تفاوت نماندند و دیگر پلیسی که به موقع عکس‌العمل نشان داد. حتی اگر تیر به پای ضارب عربده‌کش می‌خورد و او زنده می‌ماند حکم او اعدام بود زیرا مطابق فقه اسلام کسی که با سلاح گرم یا سرد مردم را ارعاب و اخافه کند و رعب و ترس در جامعه ایجاد نماید، محارب شمرده می‌شود و حکم او اعدام است. مسوولان خوب است این سه تشویق را انجام دهند.»

پلیس

دستگیری عامل تعرض به بانوان اصفهانی

جانشین فرماندهی انتظامی استان اصفهان گفت: یک بیمار روانی که صبح دیروز به چند نفر از بانوان تعرض کرده و متواری شده بود ظرف کمتر از یک ساعت توسط ماموران شناسایی و دستگیر شد. سرهنگ حسین حسین‌زاده در این رابطه اظهار کرد: ساعت ۱۰ و ۳۰ دقیقه صبح امروز (دوشنبه) شخصی که از ناهنجاری‌های رفتاری و بیماری روانی رنج می‌برد و به تازگی نیز تحت درمان قرار داشت در حوزه کلانتری ۱۸ نسبت به یکی از بانوان در حال تردد متعرض شده و متواری می‌شود و متعاقبا همین شخص در خیابان فارابی حرکت قبلی خود را تکرار کرده و نسبت به دو نفر دیگر تعرض می‌کند. وی افزود: از ساعت ۱۰ و ۳۰ تا ۱۱ و ۲۰ دقیقه صبح امروز (دیروز) تحرکات بیمار گونه این شخص ادامه داشت که به محض اعلام نخستین اتفاق رخ داده بلافاصله تیم ویژه‌ای از فرماندهی انتظامی شهرستان اصفهان رسیدگی به موضوع را در دستور کار خود قرار داده و ظرف کمتر از یک ساعت فرد مذکور به نام «ح-ج-م» ۳۵ ساله، دچار ناهنجاری رفتاری را شناسایی و با وجود تعادل در گفتار و رفتار بدون هیچ گونه ضایعه خاصی دستگیر شد. جانشین فرماندهی انتظامی استان اصفهان با بیان اینکه در حال حاضر فرد مذکور در یکی از مراکز رسیدگی به بیماران روانی نگهداری می‌شود، گفت: پلیس اصفهان از همکاری شهروندان که به نیروی انتظامی در دستگیری سریع متهم مساعدت داشتند، سپاسگزاری می‌کند.

توضیح پلیس درباره تیراندازی مرگبار در میدان المپیک

هنگام تعقیب و گریز پلیس درحوالی میدان المپیک تهران و براثر تیراندازی پلیس یک زن کشته و یک مرد جوان مجروح شد. سردار حسین ساجدی‌نیا، فرمانده نیروی انتظامی تهران بزرگ درباره جزییات این حادثه گفت: «حوالی ساعت ۴:۳۰ بامداد امروز (دوشنبه)، گزارشی از وقوع یک فقره زورگیری و سرقت به عنف به مرکز فوریت‌های پلیسی ۱۱۰ اعلام شد که بلافاصله ماموران ما در محل حاضر شدند. دقایقی پس از تعقیب و گریز، ماموران مجبور به شلیک چند تیر هوایی شدند، اما مجرمان باز هم به دستور ایست پلیس توجهی نمی‌کنند که در ادامه ماموران با رعایت قانون به کارگیری اسلحه، مجبور به تیراندازی به سمت این سارقان می‌شوند که در این میان سارق زن کشته، یک نفر مجروح شد و یکی از آنها نیز فرار کرد.»

گزارش

بیشترین تماس با اورژانس اجتماعی به دلیل کودک آزاری است

موسوی چلک به «اعتماد» گفت: آگاهی درست و به موقع باید به کودکان داده شود

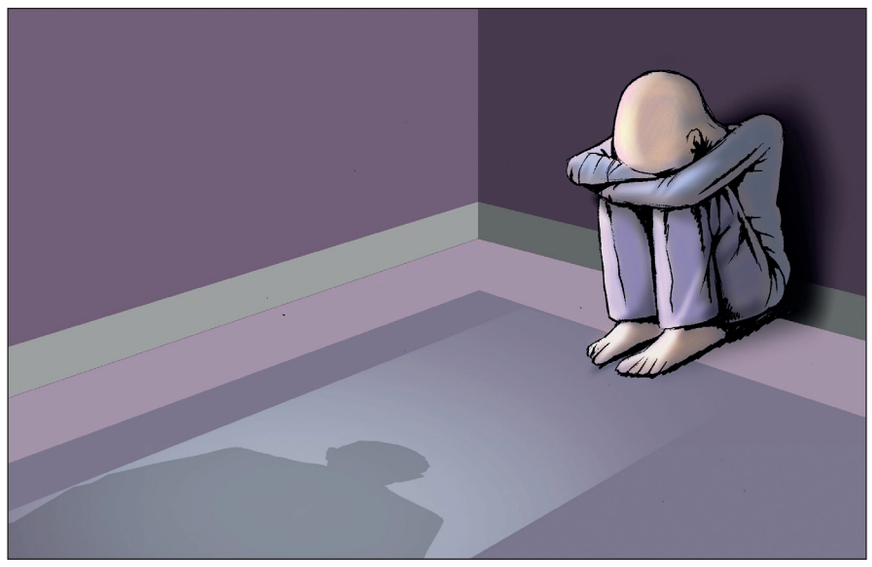

کسی که از کودک آزاری خبر دارد باید اطلاع دهد و گرنه مجرم است

متاسفانه مرکز امکان این را ندارد که خانه به خانه برای پیگیری این موضوعات عمل کند؛ این وظیفه رسانه‌هاست که آگاهی رسانی را انجام دهند. در حال حاضر موقعیتی فراهم شده که اگر کسی در جریان کودک آزاری باشد اما گزارش ندهد خودش هم مجرم محسوب می‌شود.

اعتماد

هنوز یک هفته از ماجرای تعرض و قتل آتنا اصلانی دختر هفت ساله‌ای که صبح روز ۲۹ اردیبهشت ماه در پارس آباد مفقود شد و ۲۰ روز بعد پیکر بی‌جانش را پیدا شد، نمی‌گذرد که روز گذشته خبر تعرض به کودکی در محله دروازه‌غار منتشر شد. رییس اورژانس اجتماعی کشور، حسین اسدبیگی به ایلنا اعلام کرد دختری هفت ساله در دروازه غار به وسیله پدربزرگش مورد کودک‌آزاری قرار گرفت. ناپدری او معتاد به مواد مخدر بود و مادرش نیز از ماجرای این تجاوزها خبر نداشت.

این در حالی است که چندی پیش رییس اورژانس اجتماعی کشور درباره آمار کودک‌آزاری که به این مرکز اعلام شده گفت: سال گذشته ۱۰ هزار و ۱۰۱ مورد کودک‌آزاری به واحدهای سیار اورژانس اجتماعی، دو هزار و ۷۶۵ مورد کودک‌آزاری به مراکز مداخله در بحران (مراکز حضوری) اورژانس اجتماعی و ۱۳ هزار و ۷۲۶ کودک‌آزاری به خط تلفنی ۱۲۳ اورژانس اجتماعی اطلاع داده شد.

وی افزود: از دو هزار و ۷۶۵ مورد گزارش شده کودک‌آزاری به مراکز حضوری اورژانس اجتماعی، ۸۰ کودک مورد سوءاستفاده جنسی و ۲۴ کودک هم مورد سوءاستفاده جنسی و هم مورد ضرب و شتم قرار گرفته‌اند و تعداد پسر و دختر مورد سوءاستفاده جنسی، برابر بوده به آن معنا که پسران نیز در معرض تهدید سوءاستفاده جنسی قرار دارند. رییس اورژانس اجتماعی کشور تاکید کرد: چهاردرصد از دو هزار و ۷۶۵ مورد گزارش شده کودک‌آزاری به مراکز حضوری اورژانس اجتماعی مورد آزار جنسی و جسمی قرار گرفته بودند و ۸۰۰ نفر از آنان نیز مورد آزار کتک قرار گرفته بودند.

اسدبیگی افزود: ۱۱/۲ درصد موارد اورژانس آسیب‌های اجتماعی گزارش شده به مراکز سیار اورژانس اجتماعی و هشت درصد موارد گزارش شده به خط تلفنی ۱۲۳ را موارد کودک‌آزاری تشکیل می‌دهند.

۲/۳ درصد موارد گزارش شده کودک‌آزاری به خط تلفن ۱۲۳ مربوط به کودک‌آزاری‌های جنسی بوده است. همچنین معاون اجتماعی سازمان بهزیستی استان تهران نیز در گفت‌وگو با ایرنا گفت: بیشترین تماس‌های مردم استان تهران با اورژانس اجتماعی در مورد کودک‌آزاری است.

تابو یا حرمت نباید مانع گزارش کودک‌آزاری باشد

موسوی چلک، رییس انجمن مددکاران اجتماعی ایران نیز درباره کودک‌آزاری در گفت‌وگو با ایرنا گفت: موضوع کودک‌آزاری جهانی است و فقط مربوط به ایران نمی‌شود. بالطبع کشور ما هم از این موضوع مستثنی نیست. کودک‌آزاری اشکال مختلف جنسی و روحی دارد و در پی آن شامل آزارهای اقتصادی و سیاسی هم می‌شود. آنچه بیشتر از بقیه گزارش می‌شود کودک‌آزاری جسمی است. کودک را با کمربند و شلاق کتک می‌زنند. اینها بیشتر به چشم نمی‌آید و کسی پیگیر آن نیست. ما اصلا حتی نمی‌دانیم که بعضی از رفتارهای ما از مصادیق آزار جنسی در کودکان می‌شود. کودک‌آزاری در ایران همیشه وجود داشته و معمولا پنهان می‌شود. حتی خیلی از خانواده‌ها و بچه‌ها می‌دانند و نمی‌گویند آن هم به دلیل ترسی که وجود دارد و آموزشی که باید می‌دادیم و ندادیم. ما باید نوجوانانی که در دوره بلوغ جنسی هستند را طوری تربیت کنیم که در جوانی و بزرگسالی دارای سلامت جنسی باشند. این مستلزم این است که آگاهی درست و به موقع داده شود آن هم توسط والدین و نهادهایی که کودکان با آن در ارتباط هستند. باید به بچه‌ها بگوییم که چه کسی می‌تواند اعضای تناسلی شان را ببیند یا حتی دست بزند. بچه‌ها در مقابل چنین اتفاقی چه واکنشی باید نشان بدهند. خانواده‌ها چطور باید این اطلاعات را دریافت کنند و واکنش‌های درست چیست.

رسانه‌ها آگاهی بخشی کنند

در جامعه ما چیزی که نامش را حرمت یا تابو می‌گذاریم هیچ‌وقت اجازه نداده که درباره این مسائل صحبت کنیم. مهم‌ترین راهی که بتوانیم در این راه گامی به جلو برداریم این است که آگاهی‌های لازم درباره سلامت جنسی را به آنها بدهیم. کودک‌آزاری اگر ناشی از مسامحه باشد، تعمدی در آن وجود نداشته باشد اما به هر حال کودک‌آزاری است. از سال ۷۸ حدود ۱۸ سال قبل اورژانس اجتماعی تاسیس شد؛ نهادی که در حال حاضر شناخته شده است. هدفش این بود که بچه‌هایی که در معرض آزار هستند یا آزار دیده‌اند باید از این منبع اجتماعی استفاده کنند. چه تلفنی چه حضوری از آنها حمایت کند. متاسفانه مرکز امکان این را ندارد که خانه به خانه برای پیگیری این موضوعات عمل کند؛ این وظیفه رسانه‌هاست که آگاهی رسانی را انجام دهند. در حال حاضر موقعیتی فراهم شده که اگر کسی در جریان کودک‌آزاری باشد اما گزارش ندهد خودش هم مجرم محسوب می‌شود.

اعلام جزییات قتل آتنا از زبان پلیس

فرمانده انتظامی استان اردبیل، جزییات دستگیری قاتل سابقه‌داری که «آتنا» دختربچه ۷ ساله پارس‌آبادی را به قتل رسانده بود، تشریح کرد. سردار حسین عبدی گفت: به دنبال اعلام مفقودی دختر بچه ۷ ساله ساکن خیابان پزشکان شهرستان پارس‌آباد در ۲۸ خرداد سال جاری، پرونده‌ای پیرامون این موضوع در اداره مبارزه با جرایم جنایی پلیس آگاهی تشکیل و تیمی مجرب مسوولیت رسیدگی به پرونده و کشف واقعیت را بر عهده گرفت.

وی با اشاره به اینکه در تحقیقات اولیه مشخص شد این دختر بچه در روز حادثه به هنگام بازی در حوالی محل کار پدرش مفقود شده است، افزود: با بازبینی فیلم‌های ضبط شده از محل مفقودی و انجام بررسی‌های تخصصی و تحقیقات جامع میدانی فردی که در شغل رنگرزی فعالیت داشته و همسایه شغلی پدر آتنا بود به عنوان مظنون دستگیر و جهت بازجویی به پلیس آگاهی انتقال داده شد.

متهم به قتل یک زن اعتراف کرد

فرمانده انتظامی استان اردبیل تصریح کرد: در ادامه تحقیقات برادر و همسر مظنون با حضور در پلیس آگاهی اطلاعاتی را در خصوص فعالیت‌های مجرمانه وی ارایه و اذعان داشتند. مظنون به گفته خودش مقادیری مواد مخدر در داخل بشکه پلاستیکی در پارکینگ منزل مسکونی جاسازی کرده است که با اعزام به محل و انجام بازرسی‌های لازم کارآگاهان پلیس آگاهی با جسد «آتنا» در داخل بشکه پلاستیکی مواجه می‌شوند. سردار عبدی از اعتراف مظنون دستگیر شده به قتل آتنا خبر داد و گفت: وی در بازجویی‌های پلیسی به قتل دختربچه معصوم پارس‌آبادی و همچنین به قتل زنی دیگر در سال ۹۱ اعتراف کرد که با صدور قرار از سوی مقام قضایی روانه زندان شد.

جدول

سودوکو

	۷							
		۸	۵			۲	۴	
۳		۹	۲			۶		
			۸		۴		۷	۱
۲	۹		۱		۳			
		۳			۲	۱		۵
	۸	۶			۷	۳		
							۸	

۱	۲	۶	۵	۸	۷	۴	۳	۹
۹	۵	۴	۱	۳	۲	۶	۸	۷
۷	۸	۳	۹	۴	۶	۱	۲	۵
۸	۴	۵	۷	۲	۹	۳	۱	۶
۶	۳	۹	۴	۱	۸	۵	۷	۲
۲	۱	۷	۶	۵	۳	۸	۹	۴
۴	۹	۲	۸	۶	۱	۷	۵	۳
۳	۶	۸	۲	۷	۵	۹	۴	۱
۵	۷	۱	۳	۹	۴	۲	۶	۸

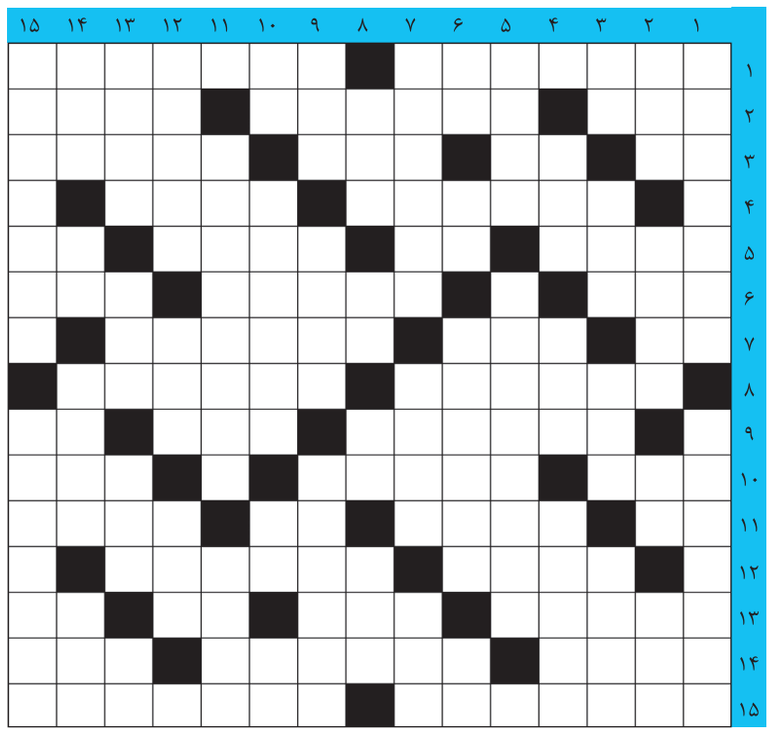

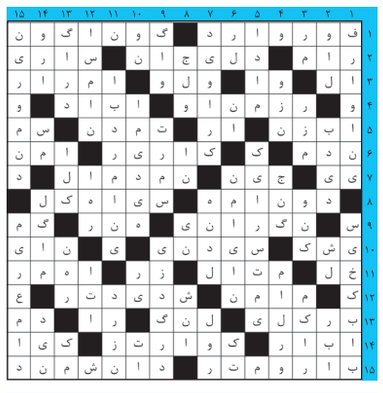

متقاطع

افقی

۱- تزیین ناخن - از شهرهای کهگیلویه وبویراحمد
۲- یک پنجم - طایفه ترکمن - مسابقات اتومبیلرانی
۳- اجاق سربسته - مخزن اسرار - سگ بیمار - درخت جنگلی
۴- فیلمی با بازی جانی دپ - سیاره کوچکتر از زمین
۵- ترشی آزمایشگاهی - تکیه - ماه پاییزی - ناخن چهار پایان
۶- نی میان تهی - شناگر - آتشدان حمام
۷- خطاب بی ادبانه - گاو سرخ - هدایتگر و پیشوا
۸- طوفان - مایوس
۹- مرکز استان آذربایجان غربی - خرما - پول ژاپن
۱۰- مرد عقیم - دینداری - بالا پوش بلند
۱۱- خطکش مهندسی - لاغر - نام ترکی - علم
۱۲- استخوان انگشت - مجنون
۱۳- دردمند - غم و غصه - ویتامین جدول - چهار من تبریزی
۱۴- خبر گزاری ایتالیا - جهل - زلف
۱۵- خاسر - سیاستمدار

عمودی

۱- سری - وضو
۲- حکم و دستور - پایگاه اینترنتی - شهر رازی - نوعی خواهر و برادر
۳- دور دهان - قبیله - مردم قرآنی - سازمان فضایی آمریکا
۴- سارق - سرشوی گیاهی - در حال زاری
۵- آموزشگاه عالی - التیام
۶- پوستین - دانه خوشبو - از توابع گنبد کاووس - رمق آخر
۷- هادی - وطن و میهن - شغل
۸- بالای خانه - خشکی - نفس خسته - رنج
۹- ایستگاه قطار - فرشته موکل بر آهن - از شهرهای خراسان
۱۰- از حروف یونانی - نازیدن - نت اول - مظهر لاغری
۱۱- بیلان - گروه مجهز
۱۲- تجربه - گذر گاه - از کوه‌های مهم کشور
۱۳- پابرجا و استوار - زبان مردم کشور تایلند - محل گذر - نا پیدا
۱۴- غربال - نت پنجم - نگریستن - تظاهر به نیکی
۱۵- محتاج - بد و ناپسندیده

شرکت ملی پخش فرآورده های نفتی ایران
منطقه البرز

نوبت اول
شماره مجوز: ۱۳۹۶،۱۷۶۱

آگهی فراخوان ارزیابی کیفی (شماره ۱/خ م الف/۹۶)

مناقصه گزار: شرکت ملی پخش فرآورده های نفتی ایران - منطقه البرز
موضوع مناقصه: اصلاح و بهسازی باندوال های خاکی، ریم مخازن و اجرای باندوال بتنی و اصلاح تکیه گاههای لوله های داخل باندوال ۱۹ دستگاه مخازن انبار نفت
تاریخ، مهلت، نشانی محل دریافت و تحویل ارزیابی کیفی اسناد مناقصه: دریافت اسناد مناقصه ارزیابی کیفی از تاریخ انتشار آگهی نوبت اول تا سه روز بعد از انتشار آگهی نوبت دوم از آدرس: کرج - بالاتر از میدان طالقانی بعد از ساختمان دادگستری شرکت ملی پخش فرآورده های نفتی ایران منطقه البرز، طبقه دوم - اتاق دبیر کمیسیون مناقصات منطقه. و یا ضمن ارسال تقاضای کتبی با مراجعه به سایتهای http://monaghese.niopdc.ir و http://iets.mporg.ir دریافت نمایند.
آخرین مهلت تحویل فرمهای استعلام ارزیابی کیفی تکمیل شده به همراه سایر مدارک و مستندات از سوی متقاضیان پایان وقت اداری روز سه شنبه ۹۶/۵/۱۷ می باشد. به مدارک و اسناد فاقد مهر و امضاء مخدوش و غیر مستند و مدارکی که پس از انقضای مهلت قید شده در آگهی واصل شود ترتیب اثر داده نخواهد شد.
تلفن: ۳۲۵۴۲۵۱۶-۰۲۶ و ۳۶۶۰۲۸۳۴-۰۲۶
شرایط شرکت در مناقصه:
کلیه شرکتهای توانمند دارای:
۱- احراز امتیاز قابل قبول در ارزیابی کیفی (حداقل ۶۵ امتیاز)
۲- احراز امتیاز قابل قبول در ارزیابی (HSE) بر اساس معیارهای ارزیابی توانمندی بهداشتی، ایمنی و زیست محیطی (حداقل ۶۰ امتیاز)
۳- دارای حداقل رتبه ۴ ابنیه و ۵ تاسیسات و تجهیزات نفت و گاز
۴- ارایه صورت مالی حسابرسی شده سال ۹۴ توسط موسسات یا اشخاص عضو جامعه حسابداران رسمی ایران
۵- ارائه تصویر کد اقتصادی یا شناسه ملی شرکت
۶- ارائه تصویر اصل یا برابر اصل شده اساسنامه، آگهی تاسیس شرکت و آخرین تغییرات شرکت
۷- ارائه تصویر اصل یا برابر اصل گواهینامه صلاحیت معتبر پیمانکاری و نیز گواهینامه صلاحیت ایمنی از اداره کار، تعاون و رفاه اجتماعی
۸- تائیدیه گواهی امضاء مجاز از دفتر خانه اسناد رسمی
توجه: مناقصه گران ابتدا ارزیابی کیفی شده و پس از کسب حداقل امتیاز لازم در فرآیند ارزیابی کیفی از واجدین شرایط به صورت کتبی جهت مراجعه و اخذ مدارک مناقصه دعوت به عمل خواهد آمد.
ضمناً در صورت تغییر در زمانبندی مراحل مناقصه، مراتب در سایت مربوطه اصلاح و درج می گردد.

روابط عمومی شرکت ملی پخش فرآورده های نفتی ایران
منطقه البرز

تاریخ انتشار آگهی نوبت اول: ۱۳۹۶/۴/۲۷ | تاریخ انتشار آگهی نوبت دوم: ۱۳۹۶/۴/۳۱

شرکت انتقال گاز ایران
منطقه ۹ عملیات انتقال گاز

نوبت اول

آگهی فراخوان مناقصه عمومی

شماره مناقصه: ۸۸۷۶۰۰۰۸

منطقه ۹ عملیات انتقال گاز در نظر دارد: حفاظت و حراست از اماکن و تاسیسات منطقه ۹ در استانهای مازندران، گلستان و گیلان را پس از شناسایی به پیمانکاران ذیصلاح و واجد شرایط واگذار نماید. داوطلبان می توانند جهت رویت اطلاعات کامل به سایت منطقه ۹ عملیات انتقال گاز (www.nigc-dist 9 .ir) مراجعه نمایند.
۱- نام و نشانی دستگاه مناقصه گزار: شرکت انتقال گاز ایران (منطقه ۹ عملیات انتقال گاز) ساری - بلوار امیر مازندرانی روبروی بیمارستان امام خمینی صندوق پستی شماره: ۹۱۱-۴۸۱۷۵ تلفن: ۰۱۱۳۳۸۰۴۴۸۵
۲- موضوع و محل اجرای پروژه: حفاظت و حراست از اماکن و تاسیسات منطقه ۹ در استانهای مازندران، گلستان و گیلان
۳- مبلغ تضمین شرکت در فرآیند ارجاع کار: ۲۴۰۰۰۰۰۰۰۰ (دو میلیارد و چهارصد میلیون) ریال به صورت نقدی یا یکی از تضامین مذکور در آیین‌نامه تضمین در معاملات دولتی.
۴- برآورد تقریبی مناقصه: حدود ۵۳ میلیارد ریال بر اساس بخشنامه‌های ابلاغی وزارت تعاون، کار و رفاه اجتماعی
۵- محل، زمان و مهلت دریافت اسناد مناقصه: امور پیمان‌های منطقه ۹ عملیات انتقال گاز از روز یکشنبه ۹۶/۰۵/۰۱ الی سه‌شنبه ۹۶/۰۵/۰۳
۶- تحویل پیشنهادات و اسناد مناقصه: تا ساعت ۱۵ روز سه‌شنبه مورخ ۹۶/۰۵/۱۷
۷- محل و زمان گشایش پیشنهادات: ساری - بلوار امیر مازندرانی - روبروی بیمارستان امام خمینی - سالن کنفرانس ساختمان مرکزی منطقه ۹ عملیات انتقال گاز - تاریخ اولیه گشایش پیشنهادات ۹۶/۶/۶ می باشد لیکن تاریخ دقیق آن به مناقصه گران واجد شرایط بصورت مکتوب اعلام خواهد شد.
۸- برنامه زمانی انجام کار: ۱۲ ماه
۹- فرایند مناقصه: یک مرحله‌ای با ارزیابی کیفی
۱۰- شرایط خرید اسناد: الف) نامه اعلام آمادگی و معرفی‌نامه نماینده دریافت اسناد ب) ارائه گواهینامه صلاحیت از وزارت تعاون، کار و رفاه اجتماعی
تذکر: متقاضیان دریافت اسناد مناقصه علاوه بر مجوز فوق می بایست در لیست تائید صلاحیت شده سازمان حراست شرکت انتقال گاز نیز قرار داشته باشند.
ج) ارائه فیش بانکی به مبلغ یکصد هزار ریال به حساب جام بانک ملت به شماره ۲۹۰۵۵۰۰۱۳۳ به نام منطقه ۹ عملیات انتقال گاز. د) ارائه گواهینامه مودیان مالیاتی از اداره دارایی (کد اقتصادی) هـ) ارائه روزنامه رسمی و آخرین تغییرات شرکت
تذکر: برنده مناقصه می بایست دارای گواهینامه صلاحیت ایمنی پیمانکاری از وزارت تعاون، کار و رفاه اجتماعی و صورتهای مالی حسابرسی شده بوده و قبل از عقد قرارداد به مناقصه گزار تحویل نماید.

نوبت اول: ۱۳۹۶/۴/۲۷ | نوبت دوم: ۱۳۹۶/۴/۲۸ | شماره مجوز: ۱۳۹۶/۱۷۴۶ | روابط عمومی منطقه ۹ عملیات انتقال گاز